



JAARVERSLAG 2021

Stichting Tehuis Voor Vrouwen In Crisissituaties

E-mail: sticris.suriname@gmail.com

Website: www.sticris.com

Datum uitgifte: april 2023



INHOUDSOPGAVE

MISSIE EN VISIE _____	3
DOELSTELLING STICRIS _____	4
HET BESTUUR _____	5
HET SOCIAAL JAARVERSLAG 2021 _____	6
Algemeen _____	6
Personeelsbezetting _____	6
Opvangbeleid en wijze van hulpverlening _____	8
Soort vrouwenopvang _____	8
Route van de hulpverlening _____	9
a. Praktische hulp _____	9
b. Financiële hulp _____	9
c. Juridische Hulp _____	9
d. Begeleiding: emotionele en of psychologische hulp _____	9
Overige operationele activiteiten _____	10
<u>1.</u> Onderhoudsperiode bouw _____	10
<u>2.</u> Inrichting _____	10
<u>3.</u> Vrouwenopvang en problematiek _____	11
<u>4.</u> Administratie _____	11
<u>5.</u> Sponsoring _____	11
<u>6.</u> Public Relations _____	13
<u>7.</u> STICRIS 40 jaar _____	14
<u>8.</u> Beveiliging _____	14
<u>9.</u> Activiteiten _____	14
STATISTIEKEN _____	15
HET FINANCIËEL JAARVERSLAG 2021 _____	18
Balans per 31 december, 2021 _____	19
Staat van baten & lasten 2021 _____	20
Toelichting op de jaarrekening 2021 _____	21
Toelichting op de Balans per 31 december, 2021 _____	23
Toelichting staat van baten & lasten 2021 _____	26

MISSIE EN VISIE

MISSIE

STICRIS biedt tijdelijk opvang en begeleiding aan vrouwen en hun kinderen die in een crisissituatie verkeren omdat zij in de huiselijke sfeer lichamelijk, seksueel en/of psychisch worden mishandeld door hun echtgenoot of levenspartner.

VISIE

STICRIS is het opvang- en begeleidingscentrum voor huiselijk geweld in Suriname gericht op het weer in hun kracht zetten van de vrouwen en hun kinderen, omdat zij het recht hebben om in veiligheid te leven.

DOELSTELLING STICRIS

Het doel van STICRIS is om vrouwen in Suriname, al dan niet met hun kinderen, die in een crisissituatie verkeren, omdat zij lichamelijk en psychisch worden mishandeld door hun echtgenoot of levenspartner tijdelijk opvang te bieden, zodat zij instaat worden gesteld weer een volwaardig leven zonder angst en geweld op te bouwen.

De stichting staat vanaf 1984 ingeschreven in de Kamer van Koophandel en Fabrieken onder dossiernummer 0189.

HET BESTUUR

Het bestuur ziet er als volgt uit:

1.	mw. mr. H.L. Cederboom MBA	Voorzitter
2.	mw. prof. dr. M.R. Sanches	Vicevoorzitter
3.	mw. L.Ph. Joemmankhan- de Rooy	Secretaris
4.	mw. C. S. Kaliar BIBM	Penningmeester
5.	mw. J.F. Refos	Commissaris
6.	mw. M.A. de Jong-Amelo MBA	Commissaris
7.	mw. E.M. Roemer-Kamperveen	Commissaris



Foto: bestuursleden 2020 van links naar rechts; C. Kaliar , J. Refos, L. Joemmankhan-de Rooy, E. Roemer-Kamperveen, M. Sanches, H. Cederboom en M. de Jong-Amelo.

HET SOCIAAL JAARVERSLAG

Algemeen

Het is een euforisch gevoel om na tien jaar het verslagjaar te starten met een nieuw en prachtig gebouwd opvangtehuis voor vrouwen, dat aan alle eisen van een moderne opvang voldoet. Wij zijn er dan ook erg trots op en zijn met alle energie aan de slag gegaan. Ons hernieuwd gebouw biedt opvang aan 13 vrouwen met hun eventuele kinderen. STICRIS beschikt per kamer over 4 slaapplekken; in totaal 52 slaapplekken.

Na 10 jaren niet operationeel te zijn geweest moest voor STICRIS een geheel nieuwe en op moderne leest gestoelde organisatie uit de grond worden gestampt. Het betrof het opzetten van de organisatiestructuur, het formuleren van een opvangbeleid, vaststellen van een opvangprocedure en -protocollen voor de vrouwen, invulling van de personeelsbezetting, opzetten van een goede (financiële) administratie (aankoop en installatie van een financieel boekhoudpakket), opzetten van interne huisregels, opzetten van beveiliging voor en veiligheid in het tehuis, het opzetten van rapportages (financieel en statistieken), het inrichten van het tehuis, intensieve werving van sponsors en donoren, en het doen realiseren van restant- en correctiewerkzaamheden van de bouw in de onderhoudsperiode door het toezichthoudende ingenieursbureau Sunecon Engineering consultants (Sunecon) en de aannemer Remas N.V.

Het afgelopen jaar was als een roller coaster, waarbij wij twee stappen vooruit deden en anderhalve stap achteruit. In het eerste kwartaal kwam de opvang traag op gang, omdat STICRIS weer bekendheid moest krijgen. Hoewel wij vooruitgang hebben gemaakt, waren wij aan het eind van het verslagjaar echter nog niet waar wij zouden willen zijn. Wat ons toch het meeste heeft opgebroken en nog steeds opbreekt, is het gebrek aan twee gekwalificeerde maatschappelijk werksters, en een interieurverzorgster. Ondanks onze inspanning -inmiddels al 2,5 jaar lang, sinds de start van de herbouw- is het nog niet gelukt om alle toegezegde noodzakelijke personeel van de overheid ter beschikking gesteld te krijgen. Door het gebrek aan maatschappelijk werksters heeft STICRIS daarom in dit verslagjaar niet het gewenste tempo kunnen maken.

Er was echter licht in de tunnel. Onze grootste sponsor, APA Suriname Corporation LDC (APA) voorheen Apache Suriname Corporation LCD, heeft in 2022 voor 1 jaar de financiering van 1 maatschappelijk werkster toegezegd. De gelden zullen vermoedelijk halverwege het volgende jaar beschikbaar komen.

Personeelsbezetting

Hoewel er nog geen personeel beschikbaar was ging de opvang van start. Zoals in het vorige jaarverslag vermeld zou de opvangoperatie starten met inzet van de expertise van bestuursleden; het e.e.a. in afwachting van het ter beschikking te stellen personeel door de overheid. Er werd in de beginfase een wisselschema voor de bestuursleden voor bereikbaarheid en eerste opvang gemaakt.

Het Ministerie van Sociale Zaken stelde per februari twee interieurverzorgsters ter beschikking, waarvan één na enkele weken terugkeerde naar het Ministerie. Na veelvuldige bemiddeling van het parlementslid mw. drs. C. Dijksteel werd per 1 juni mw. J. Valpoort, via uiteindelijk het ministerie van Onderwijs en Wetenschappen, ter beschikking gesteld in de functie van Directeur STICRIS. Hierna zijn veelvuldige pogingen ondernomen om tot verdere invulling van de personeelsbezetting te geraken. De status van de personeelsinvulling was als volgt:

Aantal Fte's:

Aantal	Functie	Status	Opmerking
1	Coördinator/directeur	Ingevuld	Is ook maatschappelijk werkster
1	Maatschappelijk werkster HBO	vacant	Verzoek tot indienstneming van een geselecteerde kandidaat bij de overheid ingediend.
1	Maatschappelijk werkster MBO	Vacant	Invulling binnen een jaar wenselijk
2	Interieurverzorgsters	Vacant 1 positie ingevuld	1 is vertrokken
1	Tuinman/klusjesman/interieurverzorgster	Ingevuld	Tijdelijk in afwachting van toekenning van personeel door de overheid door STICRIS

Gedurende het jaar werden niet aflatende inspanningen gepleegd om te geraken tot verdere invulling van vacatures. In dat kader brachten de voorzitter, vicevoorzitter en de directeur een bezoek aan de Minister van Binnenlandse Zaken, de heer B. Somohardjo, echter zonder resultaat.

Bekend met ons personeelsprobleem, heeft onze grootste donor APA bij wijze van uitzondering besloten om fondsen voor een maatschappelijk werkster voor 1 jaar te doneren ter overbrugging van de periode naar het verkrijgen van personeel via de overheid.

Daartoe werd een projectvoorstel ingediend aan het einde van het jaar. Gedurende het hele jaar bleef STICRIS met enige regelmaat aan de deur van de overheid kloppen voor het ter beschikking stellen van personeel.

Hoewel zich hier en daar een vrijwilliger aanbod, was inzetten van deze personen in deze beginfase vooralsnog geen optie.

De voorgenomen training van personeel in opvangmethodieken kon niet worden gegeven, omdat de gewenste personeelsbezetting niet werd bereikt. Daarnaast is de trainer, die afkomstig is van een zusterorganisatie in Nederland, ernstig ziek geworden. Deze training is daarom naar 2022 verschoven.

Opvangbeleid en wijze van hulpverlening

Het is goed om in het jaar van herstart van de opvang bij het uitbrengen van dit eerste jaarverslag na heropening in grote lijnen het STICRIS-opvangbeleid te beschrijven.

Soort vrouwenopvang

STICRIS is een vrouwenopvang met een 24-uursvoorziening voor vrouwen die slachtoffer zijn van huiselijk geweld, in het bijzonder partnergeweld. Het gaat om vrouwen die geestelijk, fysiek, seksueel, financieel of anderszins worden mishandeld. STICRIS is een ORANJE huis wat zoveel betekent als dat wij geen geheime opvang zijn. Internationaal is de opvatting tegenwoordig dat dit soort opvangtehuizen in de wereld gezien mogen worden. Wij moeten wel zorgdragen voor adequate beveiliging. Desalniettemin maken wij niet nadrukkelijk bekend waar ons tehuis staat.

Wij zijn echter geen crisisopvang voor vrouwen die zich in een rechtstreeks bedreigende situatie bevinden; deze vrouwen verwijzen wij door naar Bureau Slachtofferhulp, een safe house van de overheid. De maximale leeftijd voor kinderen die met de vrouwen mee mogen is tot 16 jaar, indien het om jongens gaat. De maximale opvangtijd van een vrouw met kinderen is 3 tot 9 maanden.

Van de vrouwen die een baan hebben wordt een financiële bijdrage van 10% van hun netto-inkomen gevraagd. De vrouwen die geen baan hebben krijgen tijdelijk maandelijks een minimale financiële ondersteuning en een overlevingspakket van STICRIS, waarin basisgoederen zijn opgenomen. Dit ontvangen zij totdat zij weer een baan hebben gevonden. Wij helpen hen daarbij.

Route van de hulpverlening

De hulpverlening start met de aanmelding. Wanneer de vrouwen zich aanmelden vindt een intakegesprek plaats en/of registreren wij hen via ons cliënt registratieformulier. De aanmelding en/of registratie kan ook telefonisch. Na het gesprek of de registratie kan blijken dat de vrouw niet voldoet aan onze opvangcriteria. Er was regelmatig sprake van aanvragen gebaseerd op verkapte huisvestingsproblemen. Soms is echter nog voordat de registratie heeft plaatsgevonden duidelijk dat het om een crisisgeval gaat. Een hele enkele keer helpen wij, bij zeer hoge uitzondering, ook met tijdelijke huisvesting als een vrouw vanwege mishandeling weg wil bij haar partner maar geen woning kan vinden. Deze vrouwen behoren echter niet tot onze doelgroep, anders zouden wij in “no time” vol zijn.

Sporadisch doen ook vrouwen die psychiatrische begeleiding nodig hebben een beroep op STICRIS. Die vrouwen kunnen wij niet opnemen. Wij zijn daarvoor niet uitgerust. Het is dus van belang de situatie van de vrouw voor eventuele opname goed in kaart te brengen.

Na de aanmelding volgt een risicoscreening aan de hand van ons risicoscreeningsformulier. Hiermee beoordeelt STICRIS in detail of de vrouw veilig kan worden opgevangen. Indien de vrouw niet aan de criteria voldoet wordt zij, waar mogelijk, doorverwezen. Indien zij wel kwalificeert en indien plek aanwezig, dan volgt opname.

Bij de intake wordt de hulpvraag van de vrouw duidelijk in kaart gebracht. Welke hulp, naast veiligheid natuurlijk, verwacht de vrouw van STICRIS. De hulpvragen zijn divers.

In hoofdlijnen kan de hulpverlening als volgt worden gecategoriseerd:

a. Praktische hulp

Huisartsbezoeken, aangifte doen bij de (militaire) politie, Bazo aanvragen (gratis ziektekostenverzekering van de overheid), opleiding of werk helpen zoeken, fysieke begeleiding naar instanties

b. Financiële hulp

Aanvragen van een onderstand (financiële steun) bij het ministerie van Sociale Zaken, toekenning van een financiële ondersteuning door STICRIS. Vrouwen die niet werken krijgen van STICRIS een maandelijks bedrag en een overlevingspakket; een enkele keer de betaling van medische kosten die niet gedekt worden door de verzekering.

c. Juridische hulp

De weg wijzen naar gratis rechtsbijstand bij het Bureau Juridische Bijstand van het Ministerie van Justitie en Politie, de weg wijzen naar het aanvragen van een beschermingsbevel bij de rechter, de weg wijzen naar het Bureau familierechtelijke zaken in verband met regelen van alimentatie en voogdij.

d. Begeleiding: emotionele en of psychologische hulp

Emotionele klachten als gevolg van huiselijk geweld adresseren wij door de vrouwen te laten begeleiden door onze maatschappelijk werkster. Indien nodig wordt ook, zoals reeds is vermeld, de psycholoog ingezet. Onderdeel van de begeleiding is het regelmatig voeren van voortgangsgesprekken met de opgevangen vrouwen om de diverse problemen te bespreken en indien mogelijk op te lossen. Het eerste consult bij de psycholoog betaalt STICRIS en daarna proberen wij via doorverwijzing bij de huisarts een verwijzing voor verdere behandeling mogelijk te maken.

In de hulpverlening aan de vrouwen worden de kinderen nadrukkelijk meegenomen. Kinderen die opgroeien in een situatie van huiselijk geweld hebben ook begeleiding nodig. De cirkel van geweld moet worden doorbroken, anders is de kans groot dat zij weer gewelddadig handelen in hun relaties of toestaan dat het gebeurt. Indien nodig wordt een psycholoog ingeschakeld of andere noodzakelijke hulp(instanties). Aan STICRIS is inmiddels een kinderpsycholoog als vrijwilligster verbonden. Met deze ondersteuning helpen wij de vrouwen weer terug te keren naar een normaal leven, versterkt en zonder angst.

Zodra wij over meer personeel beschikken zullen de maatschappelijk werksters en de manager getraind worden in speciale opvangmethodieken voor vrouwen en kinderen. Hierdoor zal de begeleiding nog professioneler ter hand kunnen worden genomen. Wanneer de vrouwen uitstromen, vindt er nog geen ambulante begeleiding plaats. Dit onderdeel willen wij volgend jaar gaan implementeren.

Bij opname tekent STICRIS een gebruikersovereenkomst met de cliënten. Tevens ontvangen zij een bewonersreglement met de huisregels en schoonmaakinstructies voor hun kamer en de keuken in het opvangtehuis.

Overige operationele activiteiten

Onderhoudsperiode bouw

Na de 1^e oplevering op 17 december 2020 van het nieuwe gebouw volgde een onderhoudsperiode van 6 maanden. Aan de hand van een door het ingenieursbureau Sunecon Engineering N.V. opgesteld overzicht werden gedurende deze periode kleine resterende werkzaamheden die tijdens de 1^e oplevering niet gereed waren gekomen, alsnog uitgevoerd. Daarnaast had STICRIS de mogelijkheid om enkele minimale restantwerkzaamheden uit te voeren en eventuele naderhand geconstateerde tekortkomingen die zichtbaar werden gedurende deze 6 maanden te laten corrigeren. De finale oplevering heeft plaatsgevonden op 15 juli van dit jaar.

Inrichting

In de eerste maanden van de opening waren er tijdelijk slechts drie kamers met elk twee slaapplekken beschikbaar. De in het laatste kwartaal van 2020 bestelde duurzame instellingsbedden arriveerden in maart 2021. Hierdoor waren alle kamers tenminste van bedden voorzien en kwamen ook de overige kamers vanaf dat moment beschikbaar voor opvang. Gedurende het jaar, door ontvangst van sponsor- en donorgelden, vond de verdere inrichting plaats. Een deel van deze gelden die bestemd waren voor de exploitatie werden tijdelijk aangewend voor de inrichting. APA heeft de USD 50.000 voor de resterende bouw, die STICRIS had bestemd voor de inrichting en had voorgeschoten, in december overgemaakt. Hierna kon de verdere inrichting regulier worden gefinancierd en met voortvarendheid worden voortgezet.



Foto: levering bedden aan STICRIS op 23 maart 2021

Vrouwenopvang en problematiek

Op 18 februari was de opvang van onze eerste cliënt met 4 kinderen een feit. De opvang liep in het eerste jaar geen storm aangezien STICRIS na 10 jaar weer bekendheid moest krijgen. Voor het totaal aantal opgevangen vrouwen en kinderen verwijzen wij naar de statistieken verderop in het jaarverslag. De directeur die van beroep ook maatschappelijk werkster is, had een dubbele functie. Als zodanig gaf zij niet alleen leiding aan STICRIS, maar deed zij ook de opvang en begeleiding van de vrouwen en kinderen. Daarin werd zij ondersteund door enkele bestuursleden, hetgeen natuurlijk geen ideale situatie was. Het bestuur heeft in dit jaar het besluit moeten nemen dat de opvang van vrouwen zou moeten worden stopgezet op het moment dat het aantal van 7 vrouwen zou zijn bereikt; en dat bij een capaciteit van 13 opvangplekken. De begeleiding zou anders onder druk komen te staan. Gelukkig is het uiteindelijk niet zover gekomen.

Administratie

De administratie van STICRIS was gedurende voorgaande jaren reeds eerder via een ander systeem in de Cloud opgeslagen. Per september gebeurt de opslag nog steeds in de Cloud maar dan in het programma Dropbox. De inrichting van de cliëntendossiers is nog niet voltooid. De opslag van de cliëntendossiers in Dropbox was een probleem vanwege privacyvraagstukken. De cliëntendossiers moeten beveiligd zijn en mogen slechts voor een beperkt aantal personen toegankelijk zijn. De toegangsrechten tot Dropbox zijn gereguleerd aan de hand van een interne richtlijn.

Er is voorts een legenda gemaakt voor Dropbox waardoor gebruikers precies kunnen weten hoe en waar ze kunnen zoeken naar informatie.

Sponsoring

Op zoek gaan naar sponsoring is een permanente en intensieve activiteit. Het is relatief minder ingewikkeld om aan financiering voor projecten te komen dan aan financiering voor exploitatiekosten. Het probleem van de meeste sociale organisaties is dan ook financiering van de dagelijkse exploitatie. STICRIS genereert geen inkomsten en is geheel afhankelijk van donorfinitanciering. Dit jaar stond in het teken van verhoogd actief op zoek gaan naar sponsoren.



Wij hebben, zoals in het jaarverslag van 2020 reeds is vermeld, het model bedacht van adoptie van de 13 opvangkamers. Het jaarlijks exploitatiebudget wordt gedeeld door 13; aan bedrijven en/of organisaties heeft STICRIS gevraagd een kamer te adopteren. Als tegenprestatie komt de naam van het bedrijf op de gesponsorde kamer te staan.

Foto: ondertekening sponsorovereenkomst. Van links naar rechts:
H. Cederboom (Stricris) en General Manager M. Kotzebue-Fleur (DP World Paramaribo)

Voorts wordt hun logo op onze website geplaatst met doorverbinding naar de website van hun bedrijf. Op deze manier sponsort het bedrijf in feite “een project”, in de vorm van een kamer. STICRIS is daarvoor een niet dwingende sponsorovereenkomst met enkele sponsors aangegaan.

Voor dit jaar is het uiteindelijk met enige moeite gelukt om voor 10 van de 13 kamers een sponsor te vinden, variërend van een halve kamer tot een hele kamer per jaar. De donaties zijn door het



jaar heen binnengedruppeld. Daarnaast zijn er bedrijven die apart te identificeren onderdelen (“projecten”) uit ons budget hebben gefinancierd. Verder zijn gedurende het jaar donaties in natura ontvangen en wel van Newmont Suriname LLC Corporation enkele speeltoestellen, tuinmeubilair en de aanleg van een grasveld, van SLM Crew 1975 ventilatoren, van Rotary Interact CANW koelkastjes en van de Hakrinbank N.V. linnengoed en koelkastjes.

Foto: donatie van de Evangelisch Lutherse Kerk Suriname. Van links naar rechts: Voorzitter Kerkenraad ‘Gemeenschap van Hoop’ Linda Profijt-del Prado, Predikant Danielle Dokman en voorzitter kerkenraad ‘Maarten Luther Kerk’ Ilse Pelswijk-Kohinor

Na goedkeuring daartoe te hebben verkregen hebben wij aan het einde van dit verslagjaar 3 projectvoorstellen ter financiering bij APA ingediend. Het gaat om financiering van de salariskosten van een maatschappelijk werkster voor 1 jaar, financiering van een busje en financiering voor de opzet van een nieuwe website. In het volgende jaar zullen de aanvragen in behandeling worden genomen.



Nu STICRIS een jaar in operatie is mag zij een subsidieaanvraag bij het ministerie van Sociale Zaken indienen. De subsidie zal, indien toegekend, een klein deel van het budget dekken. Alle financiële bijdragen zijn daarom broodnodig. Voor het overzicht van sponsors en donoren verwijzen wij naar het financieel jaarverslag.

De naamborden waarop de namen van de sponsors zijn vermeld kwamen rond maart gereed. Er zijn bedrijven en of particuliere personen die hebben gedoneerd maar geen prijs stellen op vermelding van hun bedrijf op de kamerdeur. De financiering van de exploitatie blijft een constante uitdaging.



Foto links: Mevr. R. Ramdatmisier (moeder van particuliere sponsor V. Ramdatmisier) en **foto rechts:** van links naar rechts mevr. M. van Charante en mevr. I. Spangental (HEM Suriname N.V.)

Public Relations

De voorlichting over het bestaan van STICRIS was nog niet goed op gang gekomen. Ons bereik en bekendheid was nog niet op het niveau waarop wij dat zouden willen hebben. Daar zal dus de komende periode aan gewerkt moeten worden. Voorzichtig wisten de vrouwen STICRIS echter te

bereiken via facebook, whatsapp en de persoonlijke netwerken van de directeur en het bestuur. Er moet meer bekendheid aan STICRIS worden gegeven. Dat zullen wij echter pas doen als onze personeelsbezetting naar het gewenste niveau is gebracht. Het bestuur had al de eerste voorzichtige stappen ondernomen door het laten drukken van visitekaartjes voor STICRIS. Deze zouden op verschillende relevante plekken worden verspreid.

Door het jaar heen zijn presentaties en rondleidingen bij STICRIS gehouden voor bestaande en potentiële donoren en sponsors. De rondleidingen vielen steeds in zeer goede aarde.

Tot slot is vermeldenswaardig dat STICRIS is opgenomen in het routeboek voor doorverwijzing Gender & Huiselijk Geweld geïnitieerd door Women's Right Center gefinancierd door de UNDP.

STICRIS 40 jaar

STICRIS is opgericht op 28 oktober 1981. Dit jaar bestond STICRIS 40 jaar. Wij zijn echter van de 40 jaren 26 jaren in operatie geweest. Na de oprichting in 1981 opende het tehuis haar deuren pas in 1985. Verder is STICRIS na de brand in 2011, 10 jaar niet operationeel geweest. Aangezien het tehuis dit jaar net was heropend en op dat moment nog steeds de COVID pandemie gaande was, is volstaan met deze dag te memoreren in een persbericht.

Beveiliging

Gedurende het hele jaar bleef de beveiliging een uitdaging. De beveiliging werd overdag uitgevoerd door het particulier beveiligingsbedrijf United Professional Security N.V. (UPS) overdag en 's avonds door de Beveiliging en Bijstandsdienst Suriname (BBS) van het Ministerie van Justitie en Politie. Als gevolg van de COVID pandemie is de training van een nieuwe lichte BBS-ers niet tijdig afgerond. Hierdoor kon BBS in het verslagjaar ingaande juni nog geen 24-uursbeveiliging bieden zoals toegezegd. UPS heeft zich daarop bereid verklaard de 12-uurs beveiliging Pro Deo te verlengen. Doordat er slechts 12-uurs in plaats van 24-uurs beveiliging was functioneerde ook het poortbeleid -het kunnen binnenkomen en gaan van de vrouwen en kinderen- niet altijd optimaal. In het verslagjaar was de toegezegde donatie van een beveiligingshuisje voor de beveiligers nog niet gerealiseerd. Daardoor moesten de beveiligers zich ophouden in de algemene ruimte van de vrouwen, hetgeen niet wenselijk was.

In het kader van de veiligheid is een camerasysteem aangeschaft voor het terrein voor binnen en buiten het terrein, en voor de publieke ruimtes van het tehuis. De plaatsing van de camera's is mede met advisering van BBS gebeurd.

Activiteiten

In verband met kinderdag heeft APA een boekenkast met verschillende boeken en spelletjes geschonken ten behoeve van de kinderen.

Met de vrouwen en de kinderen is in de maand december op bescheiden schaal Kerstfeest gevierd.

De directeur van STICRIS heeft op 22 december deelgenomen aan het “UMA Gi Kraka Gi Grani event” dat DNA lid mw. drs. P. Etnel heeft georganiseerd. Dit event had als doel bewustwording over seksisme, intimidatie en geweld tegen vrouwen op te voeren en dichter bij vrouwen te brengen.

Statistieken

In het verslagjaar vanaf maart is een start gemaakt met registratie van het aantal opgevangen vrouwen en kinderen. Verder is ook geregistreerd het aantal aanvragen voor opvang die niet tot opvang hebben geleid en het aantal aanvragen om informatie. De drempel om de partner te verlaten met achterlating van alle bezittingen en zekerheden is groot. Regelmatig wordt daarom eerst volstaan met informatie in te winnen. Soms gaan de vrouwen daarna alsnog over tot de stap om de partner te verlaten.

Bezetting 2021

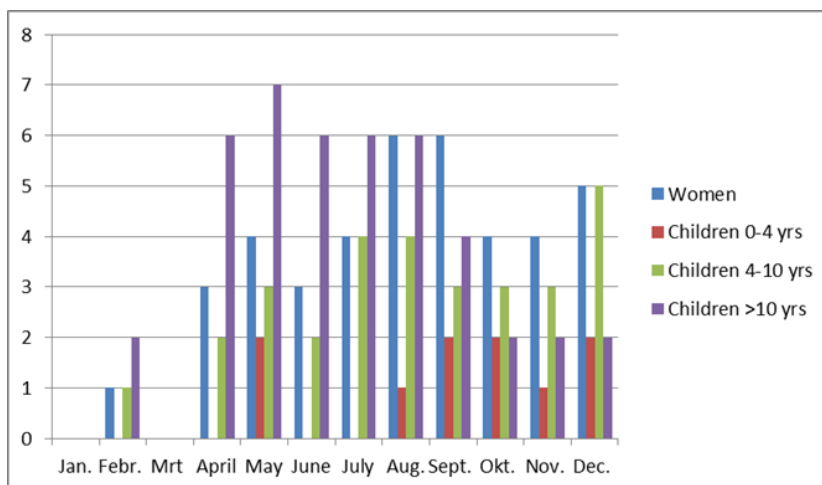

Wijze van registratie 2021

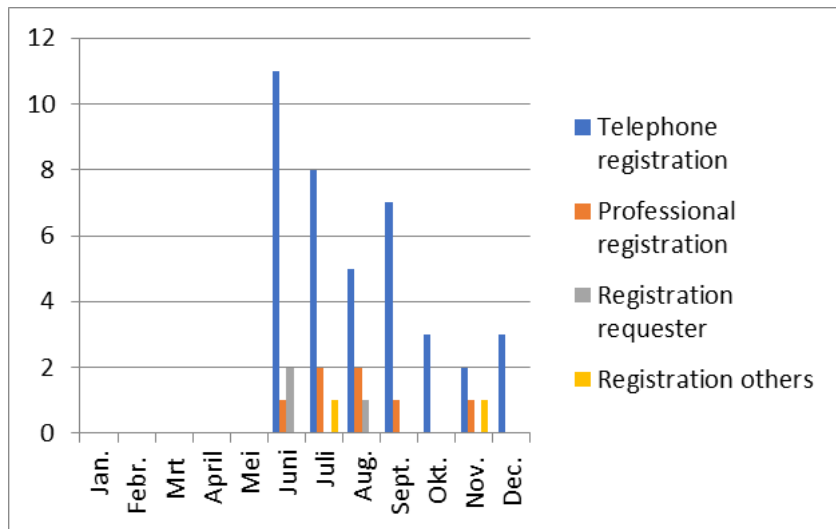

Gevoerde gesprekken 2021

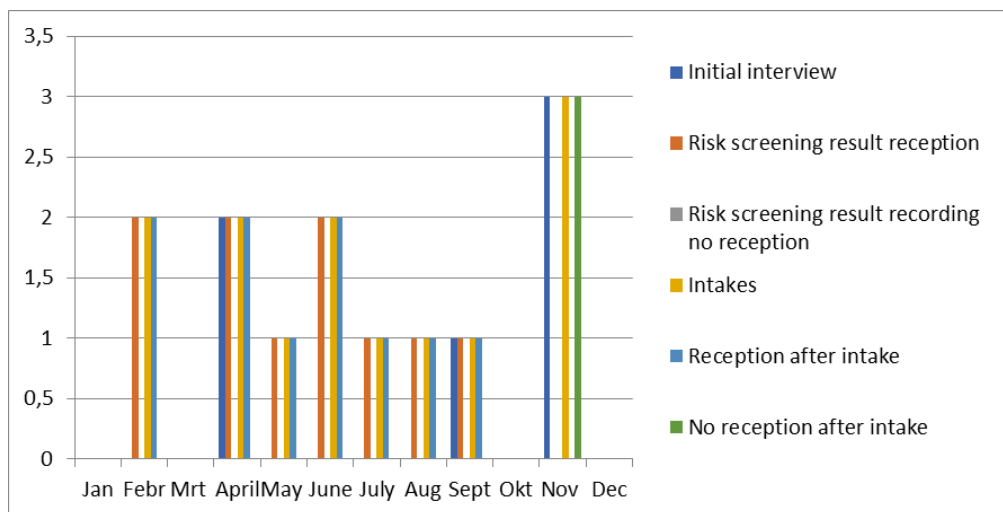

Verzoeken om informatie in 2021

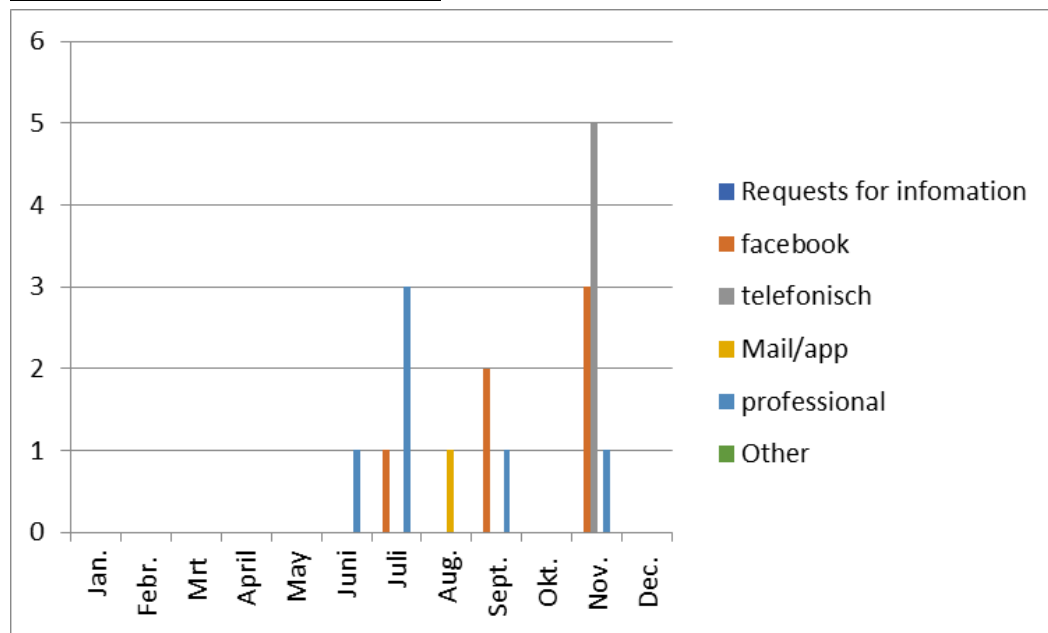

HET FINANCIËEL JAARVERSLAG

Teneinde een transparante financiële administratie op te zetten hebben wij het financieel pakket Quick Books geïmplementeerd. Alle financiële transacties vanaf 2018 zijn met terugwerkende kracht alsnog ingevoerd en de transacties voor de toekomst worden maandelijks bijgehouden. Tevens worden ook de financiële jaarverslagen verzorgd.

Er is een procuratierichtlijn opgesteld waarin de bevoegdheden zijn geregeld van het bestuur en de directeur voor het nemen en uitvoeren van financiële besluiten.

Balans per 31 december 2021

ACTIVA

	SRD	12-31-2021 SRD	12-31-2020 SRD
VASTE ACTIVA			
Terrein	1,018,370		777,589
Gebouw	9,942,845		6,859,200
Inventaris	605,493		417,251
		11,566,708	8,054,040
VLOTTENDE ACTIVA			
Liquide middelen	1,402,149		218,546
		1,402,149	218,546
		12,968,857	8,272,586

PASSIVA

	SRD	SRD	SRD
EIGEN VERMOGEN			
Stichting kapitaal	11,973,342		1,144,624
Resultaat	217,175		7,127,962
		12,191,517	8,272,586
VOORZIENINGEN			
Voorzieningen groot onderhoud	750,000		-
		750,000	-
LOPENDE SCHULD			
Overige schuld	27,340		-
		27,340	-
Totaal eigen vermogen en passiva		12,968,857	8,272,586

Staat van baten & lasten 2021

	<u>2021</u>		<u>2020</u>
	SRD	SRD	SRD
BATEN			
Donaties	1,579,407		7,169,275
Bewoners bijdrage	320		-
		1,579,727	7,169,275
LASTEN			
Kantoor uitgaven	41,662		19,834
Management fee	27,500		-
Algemene kosten	111,404		23,222
Bewoners kosten	33,767		932
		214,333	43,988
		1,365,394	7,125,287
Afschrijvingen	(397,341)		
Voorzieningen	(750,000)		
Diverse baten & lasten	(878)		2,675
		(1,148,219)	2,675
Eind Resultaat		217,175	7,127,962

Toelichting op de jaarrekening 2021

PRINCIPES VAN WAARDERING EN RESULTAATBEPALING

Algemeen

De jaarrekening is opgesteld in overeenstemming met algemeen aanvaarde grondslagen voor financiële verslaggeving.

Vergelijking met vorig jaar

De grondslagen van waardering en resultaatbepaling zijn, met uitzondering van het bovenstaande, ongewijzigd gebleven ten opzichte van vorig jaar.

Vaste activa

Terreinen, grondverbeteringen en gebouwen worden gewaardeerd op basis van de historische kostprijs in vreemde valuta omgerekend tegen de geldende wisselkoers per 31 december, verminderd met cumulatieve afschrijvingen. De overige materiële vaste activa worden gewaardeerd tegen verkrijgingsprijs verminderd met cumulatieve afschrijvingen. De afschrijvingen worden lineair berekend om de kosten van individuele activa als volgt af te schrijven tot hun restwaarde over hun geschatte gebruiksduur:

- Vastgoed: 50 jaar
- Grondverbeteringen: 5 jaar
- Inventaris: 5-10 jaar

Op de grond wordt niet afgeschreven.

Baten

Onder de baten zijn ontvangen bedragen van sponsors en donateurs opgenomen, alsook ontvangen huur voor de bewoners.

Lasten

De lasten worden toegerekend aan het verslagjaar waarop ze betrekking hebben.

Buitenlandse valuta

Activa en passiva luidende in een andere valuta dan de Surinaamse Dollar (SRD) worden omgerekend tegen de wisselkoers zoals vastgesteld door de Centrale Bank van Suriname op de balansdatum. Transacties luidende in andere valuta dan de SRD zijn gedurende de verslagperiode in de jaarrekening verwerkt tegen de afwikkelingskoers. De uit de omrekening voortvloeiende koersverschillen worden in de staat van baten en lasten verwerkt.

De per balansdatum gehanteerde wisselkoersen zijn:

	USD	EURO
2021	21.137	22.987
2020	14.290	17.552

Liquide middelen

Onder liquide middelen worden verstaan het kassaldo en de tegoeden op bank- en/of girorekening per 31 december. Indien deze middelen niet vrij ter beschikking staan van de organisatie wordt er een toelichting opgenomen.

Gereserveerde fondsen

Deze gelden betreffen de terugbetaling aan Sticris van de aan APA voorgesloten gelden voor de bouw. APA heeft naast de initiële aanneemsom van USD 400.00 die voor de bouw beschikbaar was gesteld nog eens USD 50.000 toegezegd voor additionele kosten van de bouw. Deze fondsen konden vanwege administratieve procedures bij APA pas in 2021 naar Sticris worden overgemaakt. Teneinde de bouw niet te doen stagneren heeft Sticris donaties die zij had bestemd voor aanschaf van inventaris van het gebouw tijdelijk voorgesloten aan APA. De terugbetaling van deze gelden vond in het vierde kwartaal van het verslagjaar plaats. Deze gelden, althans het restant daarvan, zijn dus voor verdere aanschaf van inventaris bestemd.

Vaststelling en bestemming van het resultaat:

Het resultaat wordt bepaald als het verschil tussen de inkomsten enerzijds en de totale kosten anderzijds. De resultaten van de activiteiten worden verantwoord in het jaar waarin zij zijn gerealiseerd.

Het resultaat wordt toegevoegd aan het eigen vermogen.

Toelichting op de Balans per 31 december 2021

ACTIVA

VASTE ACTIVA

<u>TERREIN</u>	<u>31-12-2021</u>	<u>31-12- 2020</u>
	SRD	SRD
Openingsbalans	777,589	415,996
Herwaardering in SRD	332.308	361,593
	<u>1,018,370</u>	<u>777,589</u>

Het betreft het huidige terrein 632.89m2 groot van STICRIS gelegen aan de Kankantriestraat 16. De geschatte waarde is EURO 44.302. Vanwege de koers is de slotwaarde geherwaardeerd.

<u>GEBOUW</u>	<u>31-12-2021</u>	<u>31-12- 2020</u>
	SRD	SRD
Openingsbalans	6,859,200	-
Geschonken gebouw per 12 December 2020	-	6,430,500
Investering	-	-
Herwaardering in SRD	3,286,550	428,700
Afschrijving 2% per jaar	(202,905)	
	<u>9,942,845</u>	<u>6,859,200</u>

Op 12 december 2020 opende STICRIS het nieuwe opvangtehuis met 13 kamers. Vanaf 2021 wordt een afschrijvingswaarde van 2% gehanteerd.

INVENTARIS

	<u>31-12-2021</u>	<u>31-12- 2020</u>
	SRD	SRD
Openingsbalans	417,251	-
Nieuw inventaris	577,094	417,251
Afschrijvingen	(194,426)	-
	<u>799,919</u>	<u>417,251</u>

LIQUIDE MIDDELEN

	<u>31-12-2021</u>			<u>31-12-2020</u>		
	Currency unit		SRD	Currency unit		SRD
DSB SRD Checking acc.	SRD	42,405	42,405	SRD	2,217	2,217
DSB SRD Savings acc.	SRD	7,464	7,464	SRD	20,295	20,295
DSB USD Savings acc.	USD	63,301	1,313,267	USD	12,675	178,231
DSB Euro Savings acc.	EURO	298	6,851	EURO	1,014	17,803
Petty cash	SRD	32,162	32,162	SRD	-	-
			<u>1,402,149</u>			<u>218,546</u>

ALGEMENE RESERVE

	<u>31-12-2021</u>	<u>31-12- 2020</u>
	SRD	SRD
Openingsbalans	1,144,624	501,664
Resultaat	7,127,962	2,561
Herwaardering	3,701,756	640,399
	<u>11,974,342</u>	<u>1,144,624</u>

De Algemene reserve bestaat uit het resultaat van de voorgaande jaren en het geherwaardeerde bedrag in de vaste activa als gevolg van veranderingen in de vreemde valuta.

VOORZIENINGEN

Voorzieningen voor groot onderhoud	750,000
	<hr/>
	750,000
	<hr/> <hr/>

Er is besloten om voor de komende jaren geld opzij te zetten voor de renovatie van het gebouw en de vervanging van kritieke inventaris.

LOPENDE SCHULDEN

Brandverzekering	27,340
	<hr/>
	27,340
	<hr/> <hr/>

Begin 2022 is het opgebouwde bedrag voor de brandverzekering betaald.

Toelichting staat van baten & lasten 2021

BATEN

De belangrijkste inkomsten van STICRIS komen uit donaties. Voor het complete overzicht van sponsoren en donoren hebben wij in dit verslagjaar ook de donoren en sponsoren van 2020 vermeld.

<u>DONATIONS</u>	<u>31-12-2021</u>	<u>2020</u>
	SRD	SRD
Donoren:		
▪ APA Suriname Corporation LCD (voorheen Apache Suriname Corporation LCD)	1,048,633	6,430,500
▪ Beyond IT	21,319	-
▪ De Surinaamsche Bank N.V.	55,000	-
▪ Integra Port Services N.V./DP world Paramaribo	42,366	-
▪ Evangelisch Lutherse Kerk in Suriname	120,106	-
▪ Hakrinbank N.V.	25,000	-
▪ HEM Suriname N.V.	42,532	-
▪ I AM Gold Rosebel Goldmines N.V.	-	221,166
▪ Kirpalani's N.V.	-	150,000
▪ Lucky Store N.V.	42,346	-
▪ Mozart Security Service N.V.	-	12,482
▪ Notariskantoor (Anonieme donor bij Sticris wel bekend)	21,319	-
▪ Olibis N.V.	-	355,127
▪ Quota International Suriname	42,390	-
▪ Rotary Interact CANW	2,000	-
▪ RR Consulting	21,239	-
▪ Stichting Fernandes Social Group	42,870	-
▪ Telesur	5,000	-
▪ Viresh Ramdatmisier	42,287	-
	<hr/>	
	1,579,407	7,169,275
	<hr/>	

OVERIGE INKOMSTEN

Huurinkomsten bewoners	320	-
	<u>320</u>	<u>-</u>

LASTEN

KANTOOR UITGAVEN

Kantoor artikelen	26,195	19,767
Telefoon- en internetkosten	14,587	67
Advertentie kosten	880	-
	<u>41,662</u>	<u>19,834</u>

PERSONEELSKOSTEN	27,500	-
	<u>27,500</u>	<u>-</u>

ALGEMENE KOSTEN

Water	6,263	-
Elektriciteit	8,655	875
Brandverzekering	27,340	15,597
Beveligingskosten	250	-
Keuken kosten	10,203	-
Onderhoud elektrische apparaten	44,618	-
Overige onderhoudskosten	14,075	6,750
	<u>111,404</u>	<u>23,222</u>

BEWONERSKOSTEN

Bewonerskosten (goederen/petty cash)	21,256	-
Activiteit kosten voor bewoners	11,511	932
Transport kosten	1,000	-
	<u>33,767</u>	<u>932</u>

OVERIGE BATEN EN LASTEN

Inkomsten afgeschreven voertuig	-	4,000
Bankkosten	(1,711)	(2,031)
Rente op spaarrekening	833	706
	<u>(878)</u>	<u>(2,674)</u>